Музейная педагогика - как эффективное средство реализации требований ФГОС. Опыт работы МАОУ СОШ №60 имени Николая Кириченко

Учителя английского языка
Зернаева Евгения Станиславовна
Иванова Людмила Викторовна

Музейная педагогика

Музейная педагогика – это научно-практическая дисциплина на стыке музееведения, педагогики и психологии, рассматривающая музей как образовательную систему и направленная на оптимизацию взаимодействия музея и посетителя.

Музейная педагогика является инновационной технологией в сфере личностного воспитания детей в специально организованной предметно – пространственной среде, она дает учителю возможность:

-осуществлять нетрадиционный подход к образованию, основанный на интересе детей к исследовательской деятельности и компьютерному обучению;

-сочетать эмоциональные и интеллектуальные воздействия на учеников;

-раскрыть значимость и практический смысл изучаемого материала;

-объяснить сложный материал на простых и наглядных примерах;

-организовать интересные уроки и внеурочные занятия, исследовательскую работу в школьном музее.

Цели музейной педагогики

- создание условий для развития личности путём включения её в многообразную деятельность музея.
- формирование активной гражданской и патриотической позиции,
- формирование способности к самостоятельной исследовательской деятельности,
- приобщение к кубанской истории и культуре, к духовному опыту народа,
- осознание учащимися полиэтнического и поликонфессионального облика страны,
- успешная социализация школьников.

Музейная педагогика является одним из условий реализации требований ФГОС на современном этапе обучения.

На базе нашего музея успешно применяются следующие образовательные технологии:

- Стратегия развития критического мышления
- Проектная технология
- Технология развивающего обучения
- Технология проблемного обучения
- Игровые технологии
- Кейс-технология
- Технология интегрированного обучения
- Педагогика сотрудничества
- Групповые технологии.
- Традиционные технологии (классно-урочная система)

Система работы школьного историко-этнографического музея кубанского казачества МАОУ СОШ №60

- УВП, внеклассная работа
  - Уроки кубановедения, английского языка, истории, литературы, ИЗО
  - Внеурочная деятельность по истории казачества, Разговоры о важном, классные часы, Праздники
- Совет музея
  - Клуб экскурсоводов
  - Кружок гидов-переводчиков
  - Совет старшеклассников школы
    Курень «Кубанские умельцы» (школьный медиа)

Визитная карточка историко-этнографического музея кубанского казачества школы №60

Музей школы был основан в **1984 году** как комната Боевой Славы, а с **1994 года** он является историко-этнографическим музеем кубанского казачества.
В **2014 году** музей был зарегистрирован в Министерстве образования и науки Краснодарского края и получил свидетельство **№ 15297**.
На сегодняшний день в музее более **2500 экспонатов**.

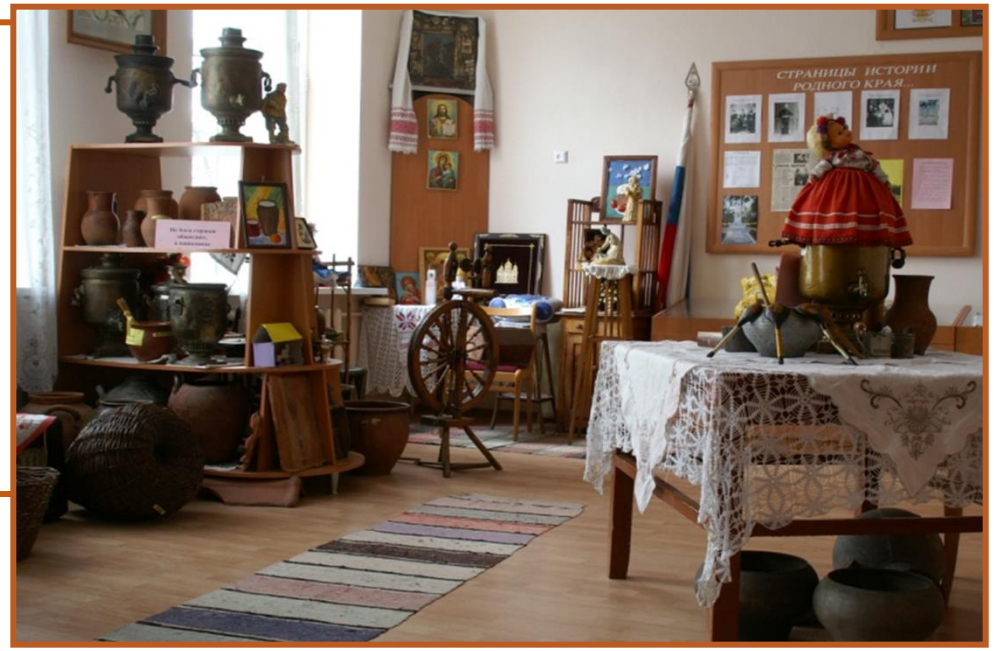

Основатель и руководитель музея - учитель английского языка, Почетный работник общего образования Российской Федерации **Людмила Викторовна Иванова**.

Визитная карточка МАОУ СОШ №6О

С 1922 года школа именовалась как Единая Трудовая советская школа №4.
С 1954 года была преобразована в школу №60.

МАОУ СОШ №6о носит имя участника Великой Отечественной войны, командира 4-го гвардейского кавалерийского корпуса генерал-лейтенанта Николая Кириченко.

Первым директором школы №60 был участник Великой Отечественной войны Данилов Леонид Иосифович.

Направления и фонды историко-этнографического музея кубанского казачества школы №60

Направления работы музея:

экскурсионное, поисковое, просветительская деятельность и публикации.

Фонды музея:

1.Этнографический раздел: Экспозиции по истории Кубани, Краснодара, станицы Пашковской.

2.Боевая слава наших земляков: Экспозиции по истории Великой Отечественной войны, 4 Гвардейского Кубанского казачьего кавалерийского корпуса и о героях локальных войн, участников СВО

3.История родной школы. В 2000 году была издана первая книга по истории школы. Наши знаменитые выпускники: Громов В.П., Квашура Г.Т. и другие.

4.Кубань и космонавтика.

Информацию про наш музей вы можете найти по этой ссылке:
Сайт https://school60.centerstart.ru/node/918

Школьный историко-этнографического музей

УЧАСТВУЕТ:

•Всероссийские, краевые, городские и окружные конкурсы, выставки, конференции

• Гагаринские чтения

•Выставки краевого музея-заповедника им. Фелицина

•Экскурсии по городу, краю выездные экспедиции

•Акция «Каникулы мечты»

ОРГАНИЗУЕТ:

- Встречи с ветеранами ВОВ, труда, известными людьми
- Работу кружка гидов – переводчиков.
- Уроки истории, кубановедения, обществознания, англ. языка
- Внеклассные мероприятия.
- Поисковую работу, экскурсии, выставки
- Конкурсы «Внимание, реликвия», «Лучший экспонат школьного музея», «Иваны, родство помнящие» и другие
- Защиту проектов по истории Кубани

СОТРУДНИЧАЕТ:

- Музей Победы г. Москва
- Историко-археологический музей - заповедник им. Фелицина
- Федерация космонавтики Кубани
- Пашковское казачье общество
- Кубанское казачье войско
- Союз казачьей молодёжи
- КубГУ, Академия культуры
- ГАКК
- Краевой, городской, окружной Советы ветеранов
- ИРО, КНМЦ
- Школы, школьные музеи города и края

Победа во всероссийском конкурсе музеев образовательных организаций «Культурный маршрут», июнь 2022 г.

Поездка и победа на фестивале «Культурный маршрут» г. Москва, октябрь 2022 г.

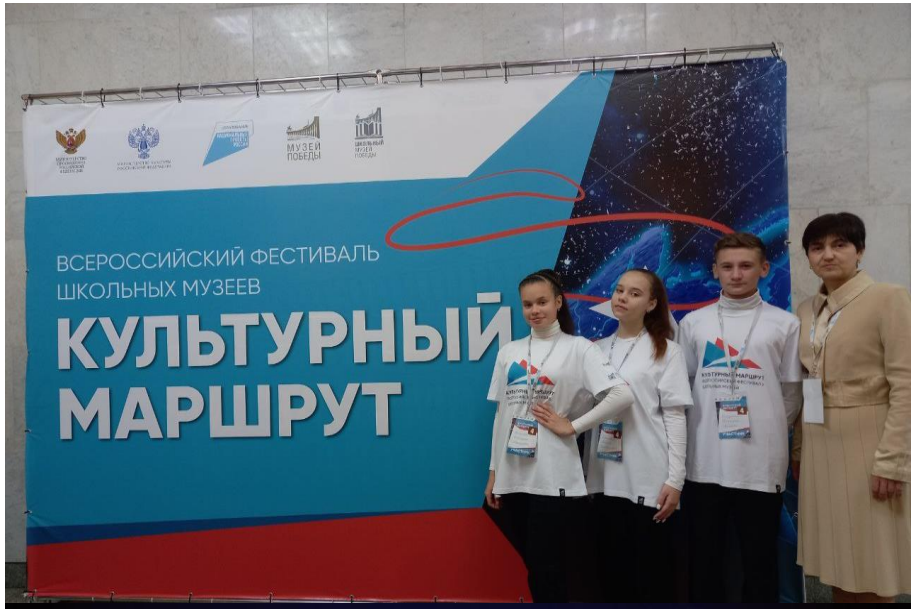

Поездка в ВДЦ «Орленок» на X историко-патриотическую смену, апрель - май 2023г.

На выставке-форуме «Россия» в январе 2024 года состоялась презентация выставочного проекта, приуроченного к Году педагога и наставника, «Подвиг учителя на фронте и в тылу».

Проект был подготовлен активистами по итогам историко-патриотической смены Музея Победы и Всероссийского детского центра (ВДЦ) «Орленок».

- «Программа смены направлена на сохранение исторической памяти о подвиге народа в годы Великой Отечественной войны, а также развитие социально значимой деятельности современных школьных музеев и обучение юных любителей истории и музейного дела», — рассказала руководитель Детского центра Музея Победы Елена Слесаренко.
- X историко-патриотическая смена «Школьный музей Победы» проходила на площадке крупнейшего в России лагеря для детей с 20 апреля по 10 мая 2023 года.
- В ней приняли участие победители конкурсного отбора — 120 активистов школьных музеев в возрасте от 12 до 16 лет из 22 регионов России.
- Ключевым итогом смены стала новая выставка «Подвиг учителя на фронте и в тылу». Ее ребята подготовили на основе артефактов, привезенных из разных регионов. Учащиеся МАОУ СОШ 60 г. Краснодара также представили экспонаты школьного музея на X патриотической смене в Орлёнке..

Презентация этого выставочного проекта вызвала большой интерес

Использование современных образовательных технологий в учебном пособии Ивановой Л.В. «Другой английский»

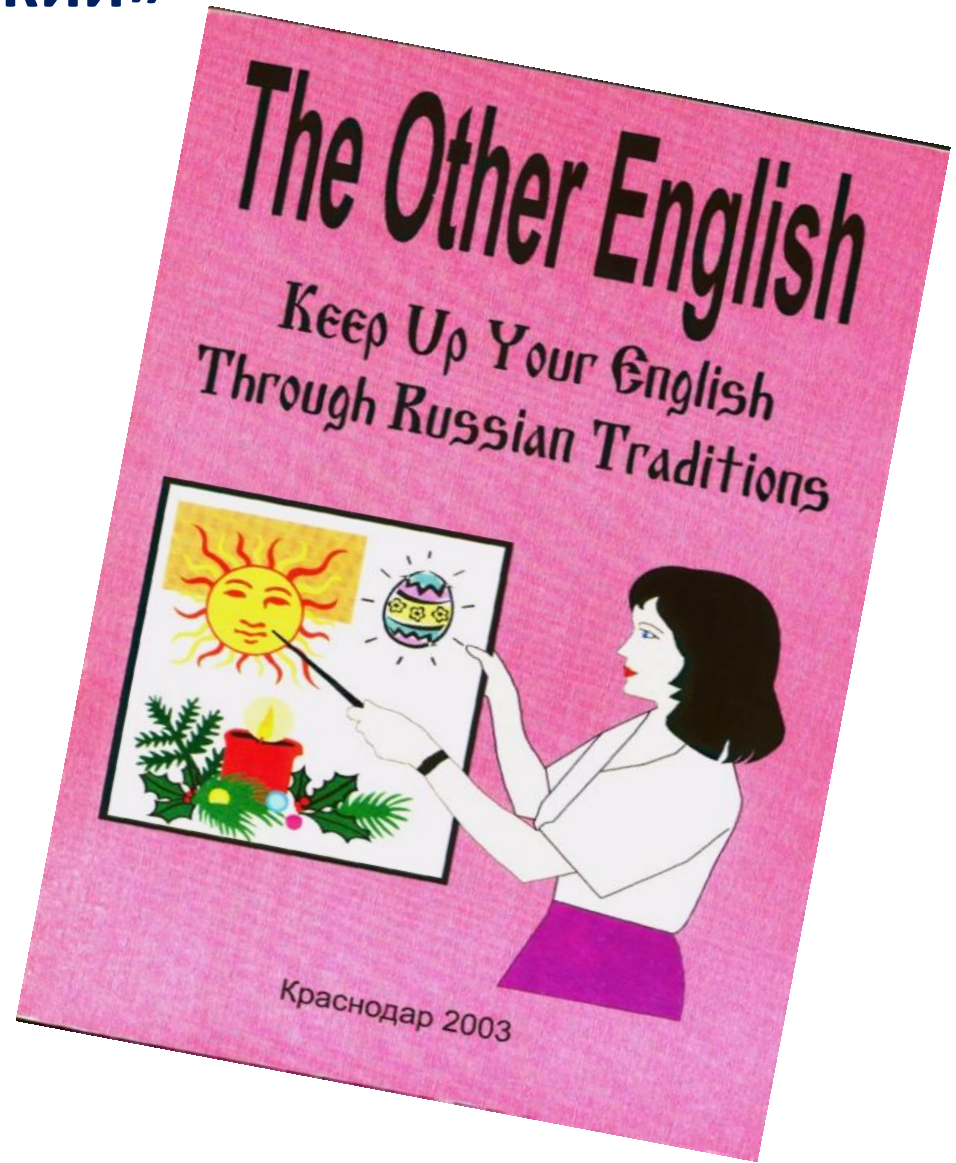

Составляем пятистишие по теме «МУЗЕЙ»

Как составить пятистишие?

- Первая строка – одно слово, описывающее тему (обычно существительное).
- Вторая строка – два слова, описывающие тему (два прилагательных).
- Третья строка – три слова, выражающие действие по теме (обычно три –ing слова).
- Четвёртая строка – фраза из четырёх слов, показывающая отношение к теме.
- Последняя строка – одно слово-синоним, которое ещё раз подчёркивает сущность темы.

Урок

Волнующий, неповторимый.

Водопад и скудная капля.

Утолит жажду каждого.

Жизнь.

Учитель

Творческий, продвинутый,

Владеющий стратегией КМ,

Ведущий за собой других.

Мудрец.

Социально-значимые проекты на базе школьного музея

Концерт и экскурсия для гостей школы в день открытия мемориальной доски Данилову Л.И.

Торжественная встреча с ветеранской организацией города по итогам работы музея

Встречи с казаками

Изучение истории своей семьи

Урок кубановедения «Ими гордится школа» (с использованием материалов музея)

Святочные обряды

Музей – центр казачьих ремёсел

Путешествие в прошлое на машине времени

Достижения МАОУ СОШ №60

2007 год- статус краевой экспериментальной площадки
«Школа-центр сохранения традиций кубанского казачества»
2017 год- региональный статус **«Казачья образовательная организация»**
2018 год- школа вошла в пятерку **«Лучших казачьих школ Краснодарского края»**
по итогам конкурса **«Лучшая казачья образовательная организация»**
2019 год- приняли участие в параде, посвященному Дню Победы на Поклонной горе г. Москва **« Не прервется связь поколений»**

1 место- Городской конкурс **«Лучший казачий класс МО город Краснодар»**
Лауреаты- Краевой конкурс **«Лучший казачий класс»**
2 место- Окружной этап городского Фестиваля инсценированной военно-патриотической песни **«Песня в солдатской шинели»**
2 место- Краевой конкурс военно-патриотического песенного конкурса **«Песни Победы»**
2022 –Всероссийский конкурс образовательных организаций **«Культурный маршрут»** Москва
1 место- Всероссийский фестиваль школьных музеев **«Культурный маршрут»** г. Моск
1 место- Краевой конкурс оборонно-массовой и военно-патриотической памяти Г.К. Жукова номинация **«Лучший казачий класс»**
1 место- Краевой конкурс **«Мой род казачий»**

Достижения нашего музея

МУЗЕЙ ПОБЕДЫ

ШКОЛЬНЫЙ МУЗЕЙ ПОБЕДЫ

СЕРТИФИКАТ

НАСТОЯЩИМ ПОДТВЕРЖДАЕТСЯ, ЧТО

Историко-этнографический музей кубанского казачества Муниципального автономного общеобразовательного учреждения «Средняя общеобразовательная школа №60 имени Николая Кириченко»

г. Краснодар
Краснодарский край

ЯВЛЯЕТСЯ

ПАРТНЕРОМ МУЗЕЯ ПОБЕДЫ

Директор
Музея Победы

А. ШКОЛЬНИК

МОСКВА / 2022

МУЗЕЙ ПОБЕДЫ

ШКОЛЬНЫЙ МУЗЕЙ ПОБЕДЫ

ДИПЛОМ
ПОБЕДИТЕЛЯ

рейтинга образовательных организаций
«ТОП-100. Школьный Музей Победы»
по итогам 2022/2023 учебного года

награждается

Муниципальное автономное общеобразовательное учреждение муниципального образования города Краснодара «Средняя общеобразовательная школа № 60 имени Николая Кириченко»

Краснодарский край

Директор
Музея Победы

А. ШКОЛЬНИК

МУЗЕЙ ПОБЕДЫ

май 2023

Историко-этнографический музей кубанского казачества школы №60 в интернете

Телеграмм- бот музея

Страница музея на сайте школы
https://school60.centerstart.ru/node/918

Телеграмм- канал школы

Спасибо за внимание!